



**PROTOCOLO PREVENCIÓN Y ACTUACIÓN FRENTE A  
ACOSO LABORAL, SEXUAL, POR RAZÓN DE  
ORIENTACIÓN SEXUAL, IDENTIDAD DE GÉNERO Y/O  
EXPRESIÓN DE GÉNERO Y PARA LA ATENCIÓN DEL  
ACOSO O LA VIOLENCIA CONTRA LAS PERSONAS  
LGTBI Y OTRAS EXPRESIONES DE VIOLENCIA EN EL  
TRABAJO**

ENVASES GIRONA, S.L.

Asesoramiento externo especializado por



## Índice de contenido

1. COMPROMISO EN LA GESTIÓN DEL ACOSO .....	3
2. OBJETO .....	4
3. ÁMBITO DE APLICACIÓN .....	4
4. VIGENCIA.....	4
5. LEGISLACIÓN .....	4
6. CARACTERÍSTICAS Y ETAPAS DEL PROTOCOLO DE PREVENCIÓN Y ACTUACIÓN FRENTE AL ACOSO LABORAL, SEXUAL, POR RAZÓN DE ORIENTACIÓN SEXUAL, IDENTIDAD DE GÉNERO Y/O EXPRESIÓN DE GÉNERO Y PARA LA ATENCIÓN DEL ACOSO O LA VIOLENCIA CONTRA LAS PERSONAS LGTBI Y OTRAS EXPRESIONES DE VIOLENCIA EN EL TRABAJO .....	8
7. GARANTÍAS.....	18
8. RÉGIMEN SANCIONADOR.....	19
9. MODELO DE QUEJA O DENUNCIA EN LA EMPRESA ENVASES GIRONA.....	20



# 1. COMPROMISO EN LA GESTIÓN DEL ACOSO

En Almussafes, Valencia

a día 04 de Junio de 2024

Con el presente protocolo, ENVASES GIRONA manifiesta su tolerancia cero ante la concurrencia en toda su organización de conductas constitutivas de acoso.

Al adoptar este protocolo, ENVASES GIRONA quiere subrayar su compromiso con la prevención y actuación frente al acoso en cualquiera de sus manifestaciones, informando de su aplicación a todo el personal que presta servicios en su organización, sea personal propio o procedente de otras empresas, incluidas las personas que, no teniendo una relación laboral, prestan servicios o colaboran con la organización, tales como personas en formación, las que realizan prácticas no laborales o aquéllas que realizan voluntariado.

Asimismo, ENVASES GIRONA asume el compromiso de dar a conocer la existencia del presente protocolo, con indicación de la necesidad de su cumplimiento estricto, a las empresas a las que desplace su propio personal, así como a las empresas de las que procede el personal que trabaja en ENVASES GIRONA. Así, la obligación de observar lo dispuesto en este protocolo se hará constar en los contratos suscritos con otras empresas.

Cuando la presunta persona acosadora quedara fuera del poder dirección de la empresa y, por lo tanto, ENVASES GIRONA no pueda aplicar el procedimiento en su totalidad, se dirigirá a la empresa competente al objeto de que adopte las medidas oportunas y, en su caso, sancione a la persona responsable, advirtiéndole que, de no hacerlo, la relación mercantil que une a ambas empresas podrá extinguirse.

El protocolo será de aplicación a las situaciones de acoso que se producen durante el trabajo, en relación con el trabajo o como resultado del mismo:

- a) en el lugar de trabajo, inclusive en los espacios públicos y privados cuando son un lugar de trabajo;
- b) en los lugares donde se paga a la persona trabajadora, donde ésta toma su descanso o donde come, o en los que utiliza instalaciones sanitarias o de aseo y en los vestuarios;
- c) en los desplazamientos, viajes, eventos o actividades sociales o de formación relacionados con el trabajo;
- d) en el marco de las comunicaciones que estén relacionadas con el trabajo, incluidas las realizadas por medio de tecnologías de la información y de la comunicación (acoso virtual o ciberacoso);
- e) en el alojamiento proporcionado por la persona empleadora.
- f) en los trayectos entre el domicilio y el lugar de trabajo

Este protocolo da cumplimiento a cuanto exigen los artículos 46.2 y 48 de la Ley orgánica 3/2007, de 22 de marzo, para la igualdad efectiva de mujeres y hombres, el RD 901/2020 de 13 de octubre, por el que se regulan los planes de igualdad y su registro y se modifica el Real Decreto 713/2010, de 28 de mayo, sobre registro y depósito de convenios y acuerdos colectivos de trabajo y el artículo 14 de la Ley 31/1995, de 8 de noviembre, de prevención de riesgos laborales.

En efecto, ENVASES GIRONA al comprometerse con las medidas que conforman este protocolo, manifiesta y publicita su voluntad expresa de adoptar una actitud proactiva tanto en la prevención del acoso – sensibilización e información de comportamientos no tolerados por la empresa-, como en la difusión de buenas prácticas e implantación de cuantas medidas sean necesarias para gestionar las quejas y denuncias que a este respecto se puedan plantear, así como para resolver según proceda en cada caso.

SILVIA FERRER  
RRHH



## 2. OBJETO

- Este protocolo tiene por objeto prevenir que se produzca acoso en el entorno laboral y, si ocurre, asegurar que se dispone de los procedimientos adecuados para tratar el problema y corregirlo.
- Declarar formalmente el rechazo de ENVASES GIRONA hacia el acoso laboral, en todas sus formas y modalidades, sin atender a quién sea la víctima o el/la agresor/a, ni cual sea su rango jerárquico.
- Establecer aquellas medidas necesarias para prevenir y evitar que se produzca el acoso laboral en la empresa, así como determinar concretamente las actuaciones de instrucción y sanción internas y sus garantías en caso de que algún trabajador/a presente queja en estas materias.
- Garantizar que toda persona que considere que es objeto de acoso laboral tendrá derecho a presentar una queja internamente y ello, sin perjuicio de ejercer las acciones legales oportunas.
- Que todo el personal de la empresa conozca la existencia del protocolo y se implique en la prevención de conductas susceptibles de acoso laboral.

## 3. ÁMBITO DE APLICACIÓN

El presente protocolo será de aplicación para todo el personal de ENVASES GIRONA cualquiera que sea el lugar donde se produzca. Asimismo, será de aplicación a personas estudiantes en prácticas, becas, personal de contrata y/o subcontratas, así como personal de puesta a disposición.

Está dirigido a toda la plantilla que componga la organización, independientemente del tipo de contrato que determine su relación laboral, de la posición que ocupen o del lugar dónde desempeñen su trabajo, y de cualquier sociedad sobre la que la empresa tenga el control de gestión, aplicándose, por tanto, a la violencia y al acoso que suceden durante el trabajo, en relación con el trabajo o como resultado del mismo:

- En el lugar de trabajo, inclusive en los espacios públicos y privados, cuando son lugar de trabajo.
- En los lugares donde se paga a la persona trabajadora, donde se toma su descanso, donde come o en los que utiliza instalaciones sanitarias, de aseo o vestuarios.
- En los desplazamientos, viajes, eventos o actividades sociales o de formación relacionadas con el trabajo.
- En el marco de las comunicaciones que estén relacionadas con el trabajo, incluidas las realizadas por medio de tecnología de la información y de la comunicación.
- En el alojamiento proporcionado por la empresa.
- **En los trayectos entre el domicilio y el lugar de trabajo.**

## 4. VIGENCIA

El contenido del presente Protocolo es de obligado cumplimiento, entrando en vigor a partir de su comunicación a la plantilla a través de los medios existentes en la empresa, manteniéndose vigente en tanto que la normativa legal o convencional no obligue a su adecuación o que la experiencia indique su necesario ajuste.

El presente procedimiento no impide la utilización, paralela o posterior por parte de la víctima, de las vías administrativa y/o judicial (civil o penal).

## 5. LEGISLACIÓN

### Normativa comunitaria

El primer estudio sobre la incidencia real del acoso sexual se realiza en 1986 y es el Informe Rubenstein.

La Recomendación de la Comisión de las Comunidades Europeas de noviembre de 1991, relativa a la protección de la dignidad de hombres y mujeres en el trabajo, y el Código de Conducta que la acompaña, constituye ya un texto (no vinculante) en el que se insta a los estados miembros a buscar una definición clara de acoso y a modificar sus ordenamientos con el fin de luchar contra él.

La Directiva 2002/73/CE de 23 de septiembre que modifica la 76/207 hace referencia a la aplicación del principio de igualdad entre hombres y mujeres en lo que se refiere al acceso al empleo, la formación, la promoción y las condiciones de trabajo. Esta Directiva establece que “el acoso sexual es contrario al principio de igualdad de trato entre hombres y mujeres y, por ello, conviene definir dichos conceptos y prohibir dichas formas de discriminación. Y, añade que deben hacer los Estados hincapié en que dichas formas de discriminación se producen no solo en el lugar de trabajo, sino también en el contexto del acceso al empleo y a la formación profesional, durante el empleo y la ocupación”.

El Convenio 190 de la OIT reconoce el derecho de toda persona a un ambiente de trabajo libre de violencia y acoso, incluidos la violencia y el acoso por razón de género. Asimismo, determina que tales comportamientos pueden constituir una violación o un abuso de los derechos humanos.



## Normativa española

En España, el tratamiento legal que se ha dado al acoso sexual ha pasado en los últimos años desde 1995 de no tener un tipo penal propio a ser reconocido, de un lado, como un tipo penal autónomo y, de otro, a ser

contemplado explícitamente como infracción laboral muy grave. Legalmente, cabe contemplar el problema desde un triple orden legal: constitucional, social y penal.

## La Constitución

Reconoce entre otros derechos fundamentales:

- La dignidad de la persona, los derechos inviolables que le son inherentes, el libre desarrollo de la personalidad, el respeto a la ley y a los derechos de los demás son fundamento del orden político y de la paz social. (Art. 10).
- Los españoles y las españolas son iguales ante la ley, sin que pueda prevalecer discriminación alguna por razón de nacimiento, raza sexo religión, opinión o cualquier otra condición o circunstancia personal o social. (Art. 14)
- Todas las personas españolas tienen el deber de trabajar y el derecho al trabajo, a la libre elección de profesión u oficio, a la promoción a través del trabajo y a una remuneración suficiente para satisfacer sus necesidades y las de su familia, sin que en ningún caso pueda hacerse discriminación por razón de sexo. (Art. 35.1)
- Todos y todas tienen derecho a la vida y a la integridad física y moral, sin que, en ningún caso puedan ser sometidos a torturas ni a penas o tratos inhumanos o degradantes. (Art. 15)
- Se garantiza el derecho al honor, a la intimidad personal y familiar y a la propia imagen. (Art. 18.1)

Todos estos derechos pueden resultar vulnerados en caso de acoso sexual.

## El Estatuto de los Trabajadores/as

Dispone que el personal trabajador tiene derecho a no ser discriminado para el empleo, o una vez que este personal sea empleado, por razones de sexo, estado civil, por la edad dentro de los límites marcados por esta ley, raza, condición social, ideas religiosas o políticas, afiliación o no a un a un sindicato, así como por razón de lengua, dentro del estado español. Este texto legal añade que también tienen así mismo derecho a su integridad física y a una adecuada política de seguridad e higiene y al respeto de su intimidad y a la consideración debida a su dignidad, comprendida la protección frente a ofensas verbales o físicas de naturaleza sexual. **(Art. 4.2)**

La norma laboral establece así mismo que se entenderán nulos y sin efecto los preceptos reglamentarios, las cláusulas de los convenios colectivos, los pactos individuales y las decisiones unilaterales del empresariado que contengan discriminaciones desfavorables o adversas en el empleo así como en materia de retribuciones, jornada y demás condiciones de trabajo por circunstancia de sexo, origen, estado civil, raza, condición social, ideas religiosas o políticas, adhesión o no a sindicatos y a sus acuerdos, vínculos de parentesco con otros profesionales en la empresa y lengua dentro del Estado español. **(Art. 17.1)**.

Por último, el estatuto declara que será nulo el despido que tenga por móvil alguna de las causas de discriminación prohibidas en la Constitución o en la ley, o bien se produzca con violación de derechos fundamentales y libertades públicas de la plantilla. **(Art. 55.5)**.

## Regulación específica en el código penal del acoso sexual:

El Código Penal tipifica como delito:

1. El que solicita favores de naturaleza sexual, para sí o para una tercera persona, en el ámbito de una relación laboral, docente o de prestación de servicios, continuada o habitual, y con tal comportamiento provocar a la víctima una situación objetiva y gravemente intimidatoria, hostil y humillante, será castigada, como autor/a de acoso sexual, con la pena de prisión de tres a cinco meses o multa de seis a diez meses
2. Si el culpable o la culpable de acoso sexual hubiera cometido el hecho prevaliéndose de una situación de superioridad laboral, docente o jerárquica, o con el anuncio expreso o tácito de causar a la víctima un mal relacionado con las legítimas expectativas que aquella pueda tener en el ámbito de la indicada relación, la pena será de prisión de cinco a siete meses o multa de diez a catorce meses.
3. Cuando la víctima sea especialmente vulnerable, por razón de su edad, enfermedad o situación, la pena será de prisión de cinco a siete meses o multa de diez a catorce meses en los supuestos previstos en el apartado 1, y de prisión de seis meses a un año en los supuestos previstos en el apartado 2 de este artículo. **(Art. 184 del código penal vigente)**

## Ley orgánica 3/2007 de 22 de marzo para la igualdad efectiva de mujeres y hombres



## dice en relación al acoso sexual y el acoso por razón de sexo

### **Artículo 7.- Acoso sexual y acoso por razón de sexo.**

Sin perjuicio de lo establecido en el Código Penal, a los efectos de esta Ley constituye acoso sexual cualquier comportamiento, verbal o físico, de naturaleza sexual que tenga el propósito o produzca el efecto de atentar contra la dignidad de una persona, en particular cuando se crea un entorno intimidatorio, degradante u ofensivo.

Constituye acoso por razón de sexo cualquier comportamiento realizado en función del sexo de una persona, con el propósito o el efecto de atentar contra su dignidad y de crear un entorno intimidatorio, degradante u ofensivo.

Se considerarán en todo caso discriminatorio el acoso sexual y el acoso por razón de sexo.

El condicionamiento de un derecho o de una expectativa de derecho a la aceptación de una situación constitutiva de acoso sexual o de acoso por razón de sexo se considerará también acto de discriminación por razón de sexo.

### **Artículo 8. Discriminación por embarazo o maternidad.**

Constituye discriminación directa por razón de sexo todo trato desfavorable a las mujeres relacionado con el embarazo o la maternidad.

### **Artículo 9. Indemnidad frente a represalias.**

También se considerará discriminación por razón de sexo cualquier trato adverso o efecto negativo que se produzca en una persona como consecuencia de la presentación por su parte de queja, reclamación, denuncia, demanda o recurso, de cualquier tipo, destinados a impedir su discriminación y a exigir el cumplimiento efectivo del principio de igualdad de trato entre mujeres y hombres.

### **Artículo 10. Consecuencias jurídicas de las conductas discriminatorias.**

Los actos y las cláusulas de los negocios jurídicos que constituyan o causen discriminación por razón de sexo se considerarán nulos y sin efecto, y darán lugar a responsabilidad a través de un sistema de reparaciones o indemnizaciones que sean reales, efectivas y proporcionadas al perjuicio sufrido, así como, en su caso, a través de un sistema eficaz y disuasorio de sanciones que prevenga la realización de conductas discriminatorias.

### **Artículo 11. Acciones positivas.**

1. Con el fin de hacer efectivo el derecho constitucional de la igualdad, los Poderes Públicos adoptará medidas específicas en favor de las mujeres para corregir situaciones patentes de desigualdad de hecho respecto de los hombres. Tales medidas, que serán aplicables en tanto subsistan dichas situaciones, habrán de ser razonables y proporcionadas en relación con el objetivo perseguido en cada caso.
2. También las personas físicas y jurídicas privadas podrán adoptar este tipo de medidas en los términos establecidos en la presente Ley.

### **Artículo 12. Tutela judicial efectiva.**

1. Cualquier persona podrá recabar de los tribunales la tutela del derecho a la igualdad entre mujeres y hombres, de acuerdo con lo establecido en el artículo 53.2 de la Constitución, incluso tras la terminación de la relación en la que supuestamente se ha producido la discriminación.
2. La capacidad y legitimación para intervenir en los procesos civiles, sociales y contencioso- administrativos que versen sobre la defensa de este derecho corresponden a las personas físicas y jurídicas con interés legítimo, determinadas en las Leyes reguladoras de estos procesos.
3. La persona acosada será la única legitimada en los litigios sobre acoso sexual y acoso por razón de sexo.

### **Artículo 13. Prueba.**

1. De acuerdo con las Leyes procesales, en aquellos procedimientos en los que las alegaciones de la parte actora se fundamenten en actuaciones discriminatorias, por razón de sexo, corresponderá a la persona demandada probar la ausencia de discriminación en las medidas adoptadas y su proporcionalidad.

A los efectos de lo dispuesto en el párrafo anterior, la justicia, a instancia de parte, podrá recabar, si lo estimase útil y pertinente, informe o dictamen de los organismos públicos competentes.

2. Lo establecido en el apartado anterior no será de aplicación al proceso penal.

### **Artículo 48. Medidas específicas para prevenir el acoso sexual y el acoso por razón de sexo en el trabajo.**

1. Las empresas deberán promover condiciones de trabajo que eviten el acoso sexual y el acoso por razón de sexo y arbitrar procedimientos específicos para su prevención y para dar cauce a las denuncias o reclamaciones que puedan formular quienes hayan sido objeto del mismo.

Con esta finalidad se podrán establecer medidas que deberán negociarse con los y las representantes de los trabajadores y de las



trabajadoras, tales como la elaboración y difusión de códigos de buenas prácticas, la realización de campañas informativas o acciones de formación.

2. Los y las representantes de los trabajadores y de las trabajadoras deberán contribuir a prevenir el acoso sexual y el acoso por razón de sexo en el trabajo mediante la sensibilización de los trabajadores y trabajadoras frente al mismo y la información a la dirección de la empresa de las conductas o comportamientos de que tuvieran conocimiento y que pudieran propiciarlos.

#### **Artículo 62. Protocolo de actuación frente al acoso sexual y al acoso por razón de sexo.**

Para la prevención del acoso sexual y del acoso por razón de sexo, las Administraciones públicas negociarán con la representación legal de las trabajadoras y trabajadores, un protocolo de actuación que comprenderá, al menos, los siguientes principios:

1. El compromiso de la Administración General del Estado y de los organismos públicos vinculados o dependientes de ella de prevenir y no tolerar el acoso sexual y el acoso por razón de sexo.
2. La instrucción a todo el personal de su deber de respetar la dignidad de las personas y su derecho a la intimidad, así como la igualdad de trato entre mujeres y hombres.
3. El tratamiento reservado de las denuncias de hechos que pudieran ser constitutivos de acoso sexual o de acoso por razón de sexo, sin perjuicio de lo establecido en la normativa de régimen disciplinario.
4. La identificación de las personas responsables de atender a quienes formulen una queja o denuncia.

## Real Decreto ley 6-2019 de 1 de marzo de medidas urgentes para la garantía de la igualdad de trato y oportunidades en el empleo y ocupación

Además, la Ley orgánica 3/2007 de 22 de marzo, para la igualdad efectiva de mujeres y hombres refuerza el rechazo y la intolerancia institucional hacia el acoso sexual y el acoso por razón de sexo, introduciendo modificaciones en el **Real decreto legislativo 5/200 de agosto por el que se aprueba el texto refundido de la ley sobre infracciones y sanciones en el orden de lo social (LISOS)** cuya disposición adicional decimocuarta indica:

#### **Artículo 8. Infracciones muy graves**

Son infracciones muy graves en materia de relaciones laborales:

- Los actos de la empresa que fueren contrarios al respeto de la intimidad y consideración debida a la dignidad de los trabajadores y de las trabajadoras.
- El acoso sexual, cuando se produzca dentro del ámbito a que alcanzan las facultades de dirección empresarial, cualquiera que sea el sujeto activo de la misma.

## Otras leyes a tener en cuenta

**El Real Decreto 5/2000 de 4 de agosto, por el que se aprueba el texto refundido de la ley sobre infracciones y sanciones en el orden social, dispone:**

Son infracciones muy graves en materia de relaciones laborales:

- Actos de la parte empresarial que fueren contrarios al respeto de la intimidad y consideración debida a la dignidad debida de los trabajadores/as
- El acoso sexual, cuando se produzca dentro del ámbito a que alcanzan las facultades de dirección empresarial, cualquiera que sea el sujeto activo de la misma. (Art. 8)

**Ley 36/2011, de 10 de octubre, reguladora de la jurisdicción social**

**La Ley 31/1995 de Prevención de Riesgos laborales dispone que:**

1. El personal asalariado tiene derecho a una protección eficaz en materia de seguridad y salud en el trabajo.
2. En cumplimiento del deber de protección, el empresario o la empresaria debe garantizar la seguridad y salud del personal a su servicio en todos los aspectos relacionados con el trabajo. (Art. 14).

**Por todo lo anterior, la Comisión contra el Acoso Laboral de ENVASES GIRONA, ha elaborado este "Protocolo de prevención y actuación contra el acoso laboral"**

# 6. CARACTERÍSTICAS Y ETAPAS DEL PROTOCOLO DE PREVENCIÓN Y ACTUACIÓN FRENTE AL ACOSO LABORAL, SEXUAL, POR RAZÓN DE ORIENTACIÓN SEXUAL, IDENTIDAD DE GÉNERO Y/O



# EXPRESIÓN DE GÉNERO Y PARA LA ATENCIÓN DEL ACOSO O LA VIOLENCIA CONTRA LAS PERSONAS LGTBI Y OTRAS EXPRESIONES DE VIOLENCIA EN EL TRABAJO

Con la finalidad de dar cumplimiento al compromiso con el que se inicia este protocolo y en los términos expuestos hasta el momento, la empresa ENVASES GIRONA implanta un procedimiento de prevención y actuación frente al acoso, con la intención de establecer un mecanismo que fije cómo actuar de manera integral y efectiva ante cualquier comportamiento que pueda resultar constitutivo de acoso laboral. Para ello, este protocolo aúna tres tipos de medidas establecidos en el apartado 7 del Anexo del RD 901/2020, de 13 de octubre:

1. Medidas preventivas, con declaración de principios, definición del acoso y identificación de conductas que pudieran ser constitutivas de estos tipos de acoso.
2. Medidas proactivas o procedimentales de actuación frente al acoso para dar cauce a las quejas o denuncias que pudieran producirse y medidas cautelares y/o correctivas aplicables.
3. Identificación de medidas reactivas frente al acoso y en su caso, el régimen disciplinario.

## 6.1. LA TUTELA PREVENTIVA FRENTE EL ACOSO

### 6.1.1. Declaración de principios: Tolerancia cero ante conductas constitutivas de acoso

La empresa ENVASES GIRONA formaliza la siguiente declaración de principios, en el sentido de subrayar cómo deben ser las relaciones entre el personal de empresa y las conductas que no resultan tolerables en la organización.

El presente protocolo de acoso resulta aplicable a todo comportamiento constitutivo de acoso que pueda manifestarse en ENVASES GIRONA.

ENVASES GIRONA, al implantar este procedimiento, asume su compromiso de prevenir, no tolerar, combatir y perseguir cualquier manifestación de acoso en su organización.

El acoso es, por definición, un acto pluriofensivo que afecta a varios intereses jurídicos entre los que destaca la dignidad de la persona trabajadora como positivización del derecho a la vida y a la integridad física, psíquica y moral. La afectación a la dignidad, con todo, no impide que un acto de estas características pueda generar igualmente un daño a otros intereses jurídicos distintos tales como la igualdad y la prohibición de discriminación, el honor, la propia imagen, la intimidad, la salud etc. pero aun y con ello será siempre por definición contrario a la dignidad. El acoso genera siempre una afectación a la dignidad de quien lo sufre y es constitutivo de discriminación por razón de sexo.

En el ámbito de ENVASES GIRONA no se permitirán ni tolerarán conductas que puedan ser constitutivas de acoso laboral, en cualquiera de sus manifestaciones. La empresa sancionará tanto a quien incurra en una conducta ofensiva como a quien la promueva, fomente y/o tolere. Todo el personal de la empresa tiene la obligación de respetar los derechos fundamentales de todos cuantos conformamos ENVASES GIRONA, así como de aquellas personas que presten servicios en ella. En especial, se abstendrán de tener comportamientos que resulten contrarios a la dignidad, intimidad y al principio de igualdad y no discriminación, promoviendo siempre conductas respetuosas.

No obstante lo anterior, de entender que está siendo acosada o de tener conocimiento de una situación de acoso, cualquier persona trabajadora dispondrá de la posibilidad de, mediante queja o denuncia, activar este protocolo como procedimiento interno, confidencial y rápido en aras a su erradicación y reparación de efectos.

Instruido el correspondiente expediente informativo, de confirmarse la concurrencia de acoso, ENVASES GIRONA sancionará a quien corresponda, comprometiéndose a usar todo su poder de dirección y sancionador para garantizar un entorno de trabajo libre de violencia, de conductas discriminatorias sexistas y por razón de sexo y adecuado a los principios de seguridad y salud en el trabajo.





## 6.1.2 Concepto y conductas constitutivas de acoso

### 6.1.2.1. Definición y conductas constitutivas de acoso laboral

#### Definición de acoso moral o mobing

Se entiende por acoso moral a situación de asedio en el lugar de trabajo en la que una persona o grupo de personas se comporta abusivamente, de manera hostil, ya sea con palabras, gestos o de otro modo, respecto de otra, atendiendo contra su persona de manera sistemática, recurrente y durante un tiempo prolongado, con la finalidad de derribar las redes de comunicación de la víctima o víctimas, derribar su reputación, perturbar el ejercicio de sus labores, provocando en quien lo padece síntomas psicossomáticos y estados de ansiedad y depresión, con el fin de provocar que la persona afectada finalmente abandone el puesto de trabajo.

Conductas comunes al acoso moral:

- Una conducta de asedio o presión, entendiéndose por tal toda actuación que pueda ser percibida desde un punto de vista objetivo, como un ataque, ya sea ejercida por un/una superior o por un/una compañero/a o grupo (acoso vertical o horizontal). -
- Es necesario tener en cuenta que no toda actividad provocadora de tensión o conflicto en el ámbito laboral puede considerarse como acoso moral, siendo preciso diferenciar entre mobbing y otro tipo de actitudes, igualmente reprobables, como actos discriminatorios o abusos de poder que puedan producirse de manera aislada.
- La intencionalidad o elemento subjetivo, orientado a conseguir el perjuicio moral de otro, dentro del ámbito de la empresa y a consecuencia de la actividad que se realiza en el lugar de trabajo.
- La reiteración de esa conducta que se desarrolla de manera sistemática y prolongada durante un período de tiempo.

Los mecanismos de presión mediante los cuáles se manifiesta lo acoso moral, una vez analizadas diversas sentencias que recogieron su existencia, son variados, pero tienen trazos comunes:

- Medidas de aislamiento social: por ejemplo, impedir las relaciones personales con otros compañeros/as de trabajo, con la clientela, no les dirigir la palabra, etc.
- Apartamiento del trabajador o de la trabajadora de sus funciones de mayor responsabilidad, por ejemplo, encomendándole trabajos de inferior categoría, ordenándole tareas innecesarias, etc.
- Medidas de ataque a la víctima, por ejemplo, criticando y despreciando su trabajo ante otros compañeros o compañeras, difundiendo rumores infundados sobre el trabajador o trabajadora, o atribuyéndole errores que no cometió. -
- Agresiones físicas o verbales, por ejemplo, imitar al trabajador o trabajadora, chufándose de él o de ella, proferir insultos o críticas constantes de su vida personal o comentarios ofensivos con el fin de ridiculizarlo/a en público. - En definitiva, una auténtica persecución realizada con el objetivo de derribar la víctima o provocar que abandone su puesto de trabajo.

#### Definición de acoso sexual

Sin perjuicio de lo establecido en el Código Penal, a los efectos de este protocolo constituye acoso sexual cualquier comportamiento, verbal o físico, de naturaleza sexual que tenga el propósito o produzca el efecto de atentar contra la dignidad de una persona, en particular cuando se crea un entorno intimidatorio, degradante u ofensivo.

Todo acoso sexual se considerará discriminatorio.

El condicionamiento de un derecho o de una expectativa de derecho a la aceptación de una situación constitutiva de acoso sexual se considerará también acto de discriminación por razón de sexo.

A título de ejemplo y sin ánimo excluyente ni limitativo, podrían ser constitutivas de acoso sexual las conductas que se describen a continuación:

#### Conductas verbales:

- Supuestos de insinuaciones sexuales, proposiciones o presión para la actividad sexual;
- Flirteos ofensivos;
- Comentarios insinuantes, indirectos o comentarios obscenos;
- Llamadas telefónicas o contactos por redes sociales indeseados.
- Bromas o comentarios sobre la apariencia sexual.

#### Conductas no verbales:

- Exhibición de fotos sexualmente sugestivas o pornográficas, de objetos o escritos, miradas impúdicas, gestos.
- Cartas o mensajes de correo electrónico o en redes sociales de carácter ofensivo y con claro contenido sexual.



Comportamientos Físicos:

- Contacto físico deliberado y no solicitado, abrazos o besos no deseados, acercamiento físico excesivo e innecesario.

**Acoso sexual "quid pro quo" o chantaje sexual**

Entre los comportamientos constitutivos de acoso sexual puede diferenciarse el acoso sexual "quid pro quo" o chantaje sexual que consiste en forzar a la víctima a elegir entre someterse a los requerimientos sexuales, o perder o ver perjudicados ciertos beneficios o condiciones de trabajo, que afecten al acceso a la formación profesional, al empleo continuado, a la promoción, a la retribución o a cualquier otra decisión en relación con esta materia. En la medida que supone un abuso de autoridad, la persona acosadora será aquella que tenga poder, sea directa o indirectamente, para proporcionar o retirar un beneficio o condición de trabajo.

**Acoso sexual ambiental**

En este tipo de acoso sexual la persona acosadora crea un entorno intimidatorio, hostil, degradante, humillante u ofensivo para la víctima, como consecuencia de actitudes y comportamientos indeseados de naturaleza sexual. Puede ser realizados por cualquier miembro de la empresa, con independencia de su posición o estatus, o por terceras personas ubicadas de algún modo en el entorno de trabajo.

**Definición de acoso por razón de sexo**

Constituye acoso por razón de sexo cualquier comportamiento realizado **en función del sexo de una persona** con el propósito o el efecto de atentar contra su dignidad y de crear un entorno intimidatorio, degradante u ofensivo.

Todo acoso por razón de sexo se considerará discriminatorio.

Para apreciar que efectivamente en una realidad concreta concurre una situación calificable de acoso por razón de sexo, se requiere la concurrencia de una serie de elementos conformadores de un común denominador, entre los que destacan:

- ) Hostigamiento, entendiéndose como tal toda conducta intimidatoria, degradante, humillante y ofensiva que se origina externamente y que es percibida como tal por quien la sufre.
- ) Atentado objetivo a la dignidad de la víctima y percibida subjetivamente por esta como tal.
- ) Resultado pluriofensivo. El ataque a la dignidad de quien sufre acoso por razón de sexo no impide la concurrencia de daño a otros derechos fundamentales de la víctima, tales como el derecho a no sufrir una discriminación, un atentado a la salud psíquica y física, etc.
- ) Que no se trate de un hecho aislado.
- ) El motivo de estos comportamientos debe tener que ver con el hecho de ser mujeres o por circunstancias que biológicamente solo les pueden afectar a ellas (embarazo, maternidad, lactancia natural); o que tienen que ver con las funciones reproductivas y de cuidados que a consecuencia de la discriminación social se les presumen inherentes a ellas. En este sentido, el acoso por razón de sexo también puede ser sufrido por los hombres cuando estos ejercen funciones, tareas o actividades relacionadas con el rol que históricamente se ha atribuido a las mujeres, por ejemplo, un trabajador hombre al que se acosa por dedicarse al cuidado de menores o dependientes.

El condicionamiento de un derecho o de una expectativa de derecho a la aceptación de una situación constitutiva de acoso por razón de sexo se considerará también acto de discriminación por razón de sexo.

**Conductas constitutivas de acoso por razón de sexo**

A modo de ejemplo, y sin ánimo excluyente o limitativo, las que siguen son una serie de conductas concretas que, **cumpliendo los requisitos puestos de manifiesto en el punto anterior**, podrían llegar a constituir acoso por razón de sexo en el trabajo de producirse de manera reiterada.

## Ataques con medidas organizativas

- Juzgar el desempeño de la persona de manera ofensiva, ocultar sus esfuerzos y habilidades.
- Poner en cuestión y desautorizar las decisiones de la persona.
- No asignar tarea alguna, o asignar tareas sin sentido o degradantes.
- Negar u ocultar los medios para realizar el trabajo o facilitar datos erróneos.
- Asignar trabajos muy superiores o muy inferiores a las competencias o cualificaciones de la persona, o que requieran una



cualificación mucho menor de la poseída.

- . Órdenes contradictorias o imposibles de cumplir.
- . Robo de pertenencias, documentos, herramientas de trabajo, borrar archivos del ordenador, manipular las herramientas de trabajo causándole un perjuicio, etc.
- . Amenazas o presiones a las personas que apoyan a la acosada.
- . Manipulación, ocultamiento, devolución de la correspondencia, las llamadas, los mensajes, etc., de la persona.
- . Negación o dificultades para el acceso a permisos, cursos, actividades, etc.

#### Actuaciones que pretenden aislar a su destinatario o destinataria

- . Cambiar la ubicación de la persona separándola de sus compañeros y compañeras (aislamiento).
- . Ignorar la presencia de la persona.
- . No dirigir la palabra a la persona.
- . Restringir a compañeras y compañeros la posibilidad de hablar con la persona.
- . No permitir que la persona se exprese.
- . Evitar todo contacto visual.
- . Eliminar o restringir los medios de comunicación disponibles para la persona (teléfono, correo electrónico, etc.).

#### Actividades que afectan a la salud física o psíquica de la víctima

- . Amenazas y agresiones físicas.
- . Amenazas verbales o por escrito.
- . Gritos y/o insultos.
- . Llamadas telefónicas atemorizantes.
- . Provocar a la persona, obligándole a reaccionar emocionalmente.
- . Ocasionar intencionadamente gastos para perjudicar a la persona.
- . Ocasionar destrozos en el puesto de trabajo o en sus pertenencias.
- . Exigir a la persona realizar trabajos peligrosos o perjudiciales para su salud.

#### Ataques a la vida privada y a la reputación personal o profesional

- . Manipular la reputación personal o profesional a través del rumor, la denigración y la ridiculización.
- . Dar a entender que la persona tiene problemas psicológicos, intentar que se someta a un examen o diagnóstico psiquiátrico.
- . Burlas de los gestos, la voz, la apariencia física, discapacidades, poner mote, etc.
- . Críticas a la nacionalidad, actitudes y creencias políticas o religiosas, vida privada, etc.

#### **Definición y conductas constitutivas de acoso por razón de orientación sexual, identidad de género y/o expresión de género y para la atención del acoso o la violencia contra las personas LGTBI**

Cualquier comportamiento basado en la orientación sexual, identidad de género y/o expresión de género de una persona que tenga la finalidad o provoque el efecto de atentar contra su dignidad o su integridad física o psíquica o de crearse un contorno intimidatorio, hostil, degradante, humillante, ofensivo o molesto. Estos comportamientos serán considerados como acoso y como una conducta discriminatoria.

Discriminación directa: situación en la que se encuentra una persona que es, fue o pueda ser tratada, por razón de orientación sexual, identidad de género y/o expresión de género, de una manera menos favorable que otra en una situación análoga.

Discriminación indirecta: situación en que una disposición, un criterio, una interpretación o una práctica aparentemente neutros pueden ocasionar en personas que se consideran lesbianas, gays, bisexuales, trans, intersexuales, no binarias o de género fluido, una desventaja particular respecto de personas que no lo son.

Orden de discriminar: cualquier instrucción que implique la discriminación, directa o indirecta, por razón de orientación sexual, identidad de género y/o expresión de género.



Represalia discriminatoria: trato adverso o efecto negativo que se produce contra una persona a consecuencia de la presentación de una queja, reclamación, denuncia, demanda o recurso, de cualquier tipo, destinado a evitar, disminuir o denunciar la discriminación o lo acoso a lo que es sometida o fue sometida.

Conductas comunes al acoso por identidad:

- Realizar bromas y comentarios sobre las personas que asumen tareas que tradicionalmente fueron desarrolladas por personas del otro sexo o género. -
- Uso de formas denigrantes u ofensivas para dirigirse a personas de un determinado sexo o género.
- Utilización de humor sexista o homófobo, tanto en forma de dibujos, mensajes, chistes, vídeos, etc.
- Ridiculizar y despreciar las capacidades, habilidades y potencial intelectual de las mujeres o de las personas que no se ajusten a la "heteronorma".
- Evaluar el trabajo de las personas con menosprecio, de manera injusta o de forma sesgada, en función de su sexo, identidad, expresión de género o de su inclinación afectiva.
- Hacer insinuaciones, comentar o difundir imágenes sobre la vida íntima o sexual de una persona para dañar su imagen o su reputación profesional.
- Negarse a nombrar a una persona trans como ella quiera o utilizar deliberadamente artículos o pronombres no correspondientes con el género que la identifica.
- Expulsar y/o cuestionar las personas trans por estar en un baño/vestuario determinado

#### **Definición de acoso por razón de orientación sexual, identidad de género y/o expresión de género y para la atención del acoso o la violencia contra las personas LGTBI**

**Heterosexismo (o heteronormatividad):** Se da por hecho, sin cuestionarlo, que la norma a seguir es la heterosexualidad, es decir, que todo el mundo debe ser heterosexual. Esta situación provoca pensar que todo lo que no se heterosexual se “anormalmente diferente” y puede provocar rechazo o discriminación. Es una manera de violencia.

**Homofobia:** Se refiere a la aversión, odio, miedo, prejuicio o discriminación contra hombres o mujeres homosexuales, aunque también se incluye a las demás personas que integran la diversidad sexual, como es el caso de las personas bisexuales y transexuales. La homofobia en algunas personas adquiere extremos patológicos muy radicales, incluso violentos, encuadrables con otros trastornos de la salud psíquica. Está ligada la homofobia con la cultura patriarcal dominante que, además, discrimina a las mujeres.

**Lesbofobia:** aversión, odio, miedo, prejuicio o discriminación al lesbianismo o a las lesbianas, actitudes de rechazo, miedo irracional hacia las mujeres lesbianas.

**Bifobia:** aversión, odio, miedo, prejuicio o discriminación a la bisexualidad o a las personas bisexuales.

**Transfobia:** aversión, odio, miedo, prejuicio o discriminación a la transexualidad o a las personas trans.

**Intersexualfobia:** aversión, odio, miedo, prejuicio o discriminación a la intersexualidad o a las personas intersexuales

**Plumofobia:** aversión, odio, miedo, prejuicio y discriminación contra las personas con pluma o a tener pluma.

**Monosexismo:** creer que todo el mundo es homosexual o heterosexual. Es una actitud bifóbica. La LGTBifobia es una actitud hostil que prohíbe la orientación sexual no heterosexual, la transexualidad y la intersexualitat como contraria, diferente, inferior, peor o anormal ya las personas que lo practican y / o lo son, como diferentes, malas, raras, enfermas, amorales o antinaturales.

Hay diferentes grados de LGTBifobia, que van desde una muy baja intensidad, como una actitud de indiferencia o negación de las personas LGTBI, hasta una alta agresividad, que se manifiesta en una violencia física y verbal.

La LGTBifobia puede ser ejercida individual o colectivamente, incluso existe la LGTBifobia institucional, que puede ir desde leyes que no contemplan la igualdad hasta dictaminar leyes que castigan, persiguen o penalizan con la propia vida a personas LGTBI.

El insulto, tanto directo o indirecto es la forma más común de manifestar LGTBifobia. La injuria es un ultraje que cualquier persona LGTBI ha sufrido a lo largo de su vida: el insulto, el sentirse anormal, el sentirse rechazada o estigmatizada.

Vamos a articular varias maneras de LGTBifobia:

**LGTBifobia cognitiva:** es la creencia de que las personas LGTBI son antinaturales, amorales, pecaminosas y/o las hace inferiores y/o indeseables

**LGTBifobia afectiva:** son sentimientos de rechazo que afloran en determinadas personas al relacionarse (o imaginarse que se relacionan) con personas LGTBI. El rechazo suele ser al contacto físico, sentirse incómodos con personas LGTBI, o de muestras de afecto entre personas LGTBI. Son las personas que dicen “sentir asco” o “repulsión” hacia las personas LGTBI.



**LGTBfobia liberal:** Se permite la expresión de la diversidad sexual en el ámbito privado pero en ningún caso acepta que se haga en el espacio público.

**LGTBfobia conductual:** está en conexión con los comportamientos hacia las personas LGTBI. Este comportamiento se puede manifestar de muchas maneras, desde el grado más leve del chiste fácil hasta el más grave de la agresión física.

También se puede clasificar la LGTBIfobia de la siguiente manera:

**LGTBfobia externalizada:** es aquella en la que se dan conductas verbales y físicas (LGTBIfobia conductual), así como emocionales (LGTBIfobia afectiva) que pueden llevar a algún tipo de abuso hacia las personas LGTBI.

**LGTBfobia internalizada:** es la asimilación mediante la educación heterosexual de que las conductas de orientación sexual e identidad de género son negativas. Esta afecta tanto a las personas heterosexuales como las personas LGTBI, estas últimas pueden tener graves problemas de autoestima que lleva a una invisibilización personal.

La LGTBIfobia englobe las siguientes fobias: homofobia, lesbofobia, bifobia, transfobia, plumofobia y intersexualfobia.

En el ámbito del trabajo, se pueden dar otras formas de LGTBIfobia, como un despido por razón de orientación sexual, identidad de género o de expresión de género (aunque se intentará disimular), o la presión, mediante mobbing, a la trabajadora o al trabajador afectada para que sea ella o él quien termine abandonando la empresa, o el no acondicionar los espacios públicos para que pueda tener intimidad una trabajadora o un trabajador trans, la publicación en los censo del centro de trabajo con la asignación a un determinado sexo, que en muchas ocasiones no aporte ninguna información de vital importancia.

#### **Definición de otras expresiones de violencia en el trabajo**

No toda actividad provocadora de tensión o conflicto en el ámbito laboral se puede considerar acoso. Existen otro tipo de actitudes como actos discriminatorios, discusiones violentas, agresiones o abusos de poder que se pueden producir de forma aislada, o con cierta frecuencia, que podrán ser objeto de investigación y tratamiento conforme a lo recogido en este protocolo.



## 6.2. PROCEDIMIENTO DE ACTUACIÓN

De manera esquemática las fases y plazos máximos para llevar a cabo el procedimiento de actuación son las siguientes:

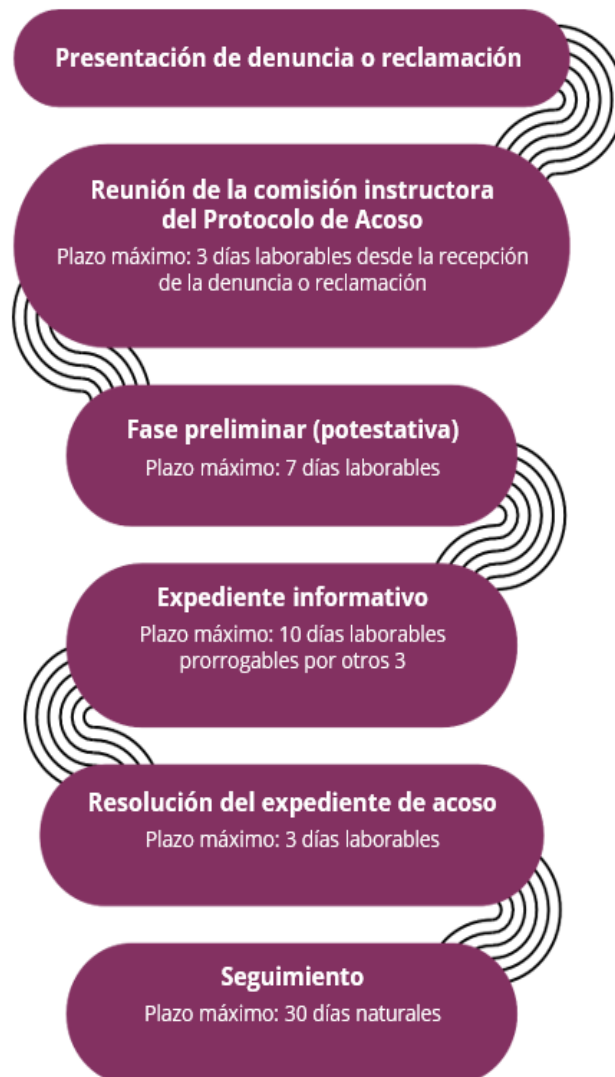

### 6.2.1.- Determinación de la comisión instructora para los casos de acoso

Se constituye una comisión instructora y de seguimiento para casos de acoso que está formada por dos personas:

- SILVIA FERRER - RRHH
- CARMELA SALVATIERRA – REPRESENTANTE PERSONAS TRABAJADORAS

Con el fin de garantizar al máximo la confidencialidad de este procedimiento, las personas que sean miembros de esta comisión serán fijas. No obstante, en caso de baja, recusación u otra necesidad, queda nombrada como persona sustituta: MARIA POVEDA

Las personas indicadas que forman esta comisión instructora, cumplirán de manera exhaustiva la imparcialidad respecto a las partes afectadas, por lo que en caso de concurrir algún tipo de parentesco por consanguinidad o afinidad con alguna o algunas de las personas afectadas por la investigación, amistad íntima, enemistad manifiesta con las personas afectadas por el procedimiento o interés directo o indirecto en el proceso concreto, deberán abstenerse de actuar. En caso de que, a pesar de la existencia de estas causas, no se produjera la abstención, podrá solicitarse, por cualquiera de las personas afectadas por el procedimiento, la recusación de dicha persona o personas de la comisión.

Adicionalmente, esta comisión, ya sea por acuerdo propio o por solicitud de alguna de las personas afectadas, podrá solicitar la contratación de una persona experta externa que podrá acompañarles en la instrucción del procedimiento.

Esta comisión se reunirá en el plazo máximo de 5 días laborables a la fecha de recepción de una queja, denuncia o conocimiento de un comportamiento inadecuado, de conformidad con el procedimiento establecido en el presente protocolo para su presentación.

En el seno de la comisión se investigará, inmediata y minuciosamente, cualquier denuncia, comunicación, queja o informe sobre un comportamiento susceptible de ser considerado acoso. Las quejas, denuncias e investigaciones se tratarán de manera absolutamente confidencial, de forma coherente con la necesidad de investigar y adoptar medidas correctivas, teniendo en cuenta que puede afectar directamente a la intimidad y honorabilidad de las personas.

En cumplimiento de la ley 2/2023 de 20 de febrero, de protección de las personas informantes, queda expresamente prohibido y será declarado nulo cualquier acto constitutivo de represalia, incluidas las amenazas de represalia y las tentativas de represalia contra las personas que presenten una comunicación de denuncia por los medios habilitados para ello. Esta prohibición se extenderá por un plazo mínimo de 2 años tras la presentación de la denuncia, prorrogables en caso de que así lo estime la autoridad competente.

Se habilitará un canal interno para la recepción de las denuncias que se pudieran recibir. Este canal interno deberá permitir realizar comunicaciones por escrito o verbalmente, o de las dos formas. La información se podrá realizar bien por escrito, a través de correo postal o a través de cualquier medio electrónico habilitado al efecto, o verbalmente, por vía telefónica o a través de sistema de mensajería de voz. Se admitirán todas las denuncias recibidas, incluidas las denuncias anónimas. Igualmente se admitirá a trámite y se investigará toda denuncia que se reciba a través del canal externo habilitado como medio complementario al interno, y que estará encauzado a través de la Autoridad Independiente de Protección del Informante, A.A.I., lo que lo dota de garantías de independencia y autonomía.

### 6.2.2. El inicio del procedimiento: La queja o denuncia

En ENVASES GIRONA NOMBRE SILVIA FERRER es la persona encargada de gestionar y tramitar cualquier queja o denuncia que, conforme a este protocolo, pueda interponerse por las personas que prestan servicios en esta organización.

Las personas trabajadoras de ENVASES GIRONA deben saber que, salvo dolo o mala fe, no serán sancionadas por activar el protocolo. En caso de hacerlo, al interponer cualquier reclamación esta tendrá presunción de veracidad y será gestionada por la persona a la que se acaba de hacer referencia.

Las denuncias serán secretas, pero no podrán ser anónimas, ENVASES GIRONA garantizará la confidencialidad de las partes afectadas.

A fin de garantizar la confidencialidad de cualquier queja, denuncia o comunicación de situación de acoso, ENVASES GIRONA habilita la cuenta de correo electrónico [silvia@envasesgirona.com](mailto:silvia@envasesgirona.com) a la que solo tendrán acceso la persona encargada de tramitar la queja y las personas que integran la comisión instructora. Todo ello sin perjuicio de poder aceptar igualmente las quejas o denuncias que puedan presentarse de forma secreta, que no anónima, por escrito y en sobre cerrado dirigido a la persona encargada de tramitar la queja. Con el fin de proteger la confidencialidad del procedimiento, la persona encargada de tramitar la queja dará un código numérico a cada una de las partes afectadas.

Recibida una denuncia en cualquiera de las dos modalidades apuntadas, la persona encargada de tramitar la queja la pondrá inmediatamente en conocimiento de la dirección de la empresa y de las demás personas que integran la comisión instructora.

Se pone a disposición de las personas trabajadoras de la empresa el modelo que figura en este protocolo para la formalización de la denuncia o queja. La presentación por la víctima de la situación de acoso, o por cualquier trabajadora o trabajador que tenga conocimiento de la misma, del formulario correspondiente por correo electrónico en la dirección habilitada al respecto o por registro interno denunciando una situación de acoso, será necesaria para el inicio del procedimiento en los términos que consta en el apartado siguiente.

### 6.2.3. El expediente informativo

La comisión instructora realizará una investigación, en la que se resolverá a propósito de la concurrencia o no del acoso denunciado tras oír a las personas afectadas y testigos que se propongan, celebrar reuniones o requerir cuanta documentación sea necesaria, sin



perjuicio de lo dispuesto en materia de protección de datos de carácter personal y documentación reservada.

Las personas que sean requeridas deberán colaborar con la mayor diligencia posible.

Durante la tramitación del expediente, a propuesta de la comisión instructora, la dirección de ENVASES GIRONA adoptará las medidas cautelares necesarias conducentes al cese inmediato de la situación de acoso, sin que dichas medidas puedan suponer un perjuicio permanente y definitivo en las condiciones laborales de las personas implicadas. Al margen de otras medidas cautelares, la dirección de ENVASES GIRONA separará a la presunta persona acosadora de la víctima.

En el desarrollo del procedimiento se dará primero audiencia a la víctima y después a la persona denunciada. Ambas partes implicadas podrán ser asistidas y acompañadas por una persona de su confianza, sea o no representante legal y/o sindical de las personas trabajadoras, quien deberá guardar sigilo sobre la información a que tenga acceso.

La comisión de instrucción podrá, si lo estima pertinente, solicitar asesoramiento externo en materia de acoso e igualdad y no discriminación durante la instrucción del procedimiento. Esta persona experta externa está obligada a garantizar la máxima confidencialidad respecto todo aquello de lo que pudiera tener conocimiento o a lo que pudiese tener acceso por formar parte de la comisión de resolución del conflicto en cuestión, y estará vinculada a las mismas causas de abstención y recusación que las personas integrantes de la comisión de instrucción.

Finalizada la investigación, la comisión levantará un acta en la que se recogerán los hechos, los testimonios, pruebas practicadas y/o recabadas concluyendo si, en su opinión, hay indicios o no de acoso sexual o de acoso por razón de sexo.

Si de la prueba practicada se deduce la concurrencia de indicios de acoso, en las conclusiones del acta, la comisión instructora instará a la empresa a adoptar las medidas sancionadoras oportunas, pudiendo incluso, en caso de ser muy grave, proponer el despido disciplinario de la persona agresora.

Si de la prueba practicada no se apreciasen indicios de acoso, la comisión hará constar en el acta que de la prueba expresamente practicada no cabe apreciar la concurrencia de acoso sexual o por razón de sexo.

Si, aun no existiendo acoso, se encuentra alguna actuación inadecuada o una situación de violencia susceptible de ser sancionada, la comisión instructora de acoso instará igualmente a la dirección de ENVASES GIRONA a adoptar medidas que al respecto se consideren pertinentes.

En el seno de la comisión instructora de acoso las decisiones se tomarán de forma consensuada, siempre que fuera posible y, en su defecto, por mayoría.

El procedimiento será ágil, eficaz, y se protegerá, en todo caso, la intimidad, confidencialidad y dignidad de las personas afectadas. A lo largo de todo el procedimiento se mantendrá una estricta confidencialidad y todas las investigaciones internas se llevarán a cabo con tacto, y con el debido respeto, tanto al/la denunciante y/o a la víctima, quienes en ningún caso podrán recibir un trato desfavorable por este motivo, como al denunciado/a, cuya prueba de culpabilidad requiere la concurrencia de indicios en los términos previstos en la normativa laboral en caso de vulneración de derechos fundamentales.

Todas las personas que intervengan en el proceso tendrán la obligación de actuar con estricta confidencialidad y de guardar sigilo y secreto profesional al respecto de toda la información a la que tengan acceso.

Esta fase de desarrollo formal deberá realizarse en un plazo no superior a diez días laborables. De concurrir razones que exijan, por su complejidad, mayor plazo, la comisión instructora podrá acordar la ampliación de este plazo sin superar en ningún caso otros tres días laborables más.

#### **6.2.4. La resolución del expediente de acoso**

La dirección de ENVASES GIRONA una vez recibidas las conclusiones de la comisión instructora, adoptará las decisiones que considere oportunas en el plazo de 3 días laborables, siendo la única capacitada para decidir al respecto. La decisión adoptada se comunicará por escrito a la víctima, a la persona denunciada y a la comisión instructora, quienes deberán guardar sigilo sobre la información a la que tengan acceso.

Así mismo, la decisión finalmente adoptada en el expediente se comunicará también a la comisión de seguimiento del plan de igualdad y a la persona responsable de prevención de riesgos laborales. En estas comunicaciones, al objeto de garantizar la confidencialidad, no se darán datos personales y se utilizarán los códigos numéricos asignados a cada una de las partes implicadas en el expediente.

En función de esos resultados anteriores, la dirección de ENVASES GIRONA procederá a:

- ) archivar las actuaciones, levantando acta al respecto.
- ) adoptar cuantas medidas estime oportunas en función de las sugerencias realizadas por la comisión instructora del procedimiento de acoso. A modo ejemplificativo pueden señalarse entre las decisiones que puede adoptar la empresa en este sentido, las siguientes:
  - separar físicamente a la presunta persona agresora de la víctima, mediante cambio de puesto y/o turno u horario. En ningún caso se obligará a la víctima de acoso a un cambio de puesto, horario o de ubicación dentro de la empresa.
  - sin perjuicio de lo establecido en el punto anterior, si procede, y en función de los resultados de la investigación, se sancionará a la persona agresora aplicando el cuadro de infracciones y sanciones previsto en el convenio colectivo de aplicación a la empresa o, en su caso, en el artículo 54 ET





Entre las sanciones a considerar para aplicar a la persona agresora se tendrán en cuenta las siguientes:

- . el traslado, desplazamiento, cambio de puesto, jornada o ubicación
- . la suspensión de empleo y sueldo
- . la limitación temporal para ascender
- . el despido disciplinario

En el caso de que la sanción a la persona agresora no sea la extinción del vínculo contractual, la dirección de ENVASES GIRONA mantendrá un deber activo de vigilancia respecto a esa persona trabajadora cuando se reincorpore (si es una suspensión), o en su nuevo puesto de trabajo en caso de un cambio de ubicación. Pero siempre y en todo caso, el cumplimiento de erradicar el acoso no finalizará con la mera adopción de la medida del cambio de puesto o con la mera suspensión, siendo necesaria su posterior vigilancia y control por parte de la empresa.

La dirección de ENVASES GIRONA adoptará las medidas preventivas necesarias para evitar que la situación vuelva a repetirse, reforzará las acciones formativas y de sensibilización y llevará a cabo actuaciones de protección de la seguridad y salud de la víctima, entre otras, las siguientes:

- Evaluación de los riesgos psicosociales en la empresa.
- Adopción de medidas de vigilancia para proteger a la víctima.
- Adopción de medidas para evitar la reincidencia de las personas sancionadas.
- Apoyo psicológico y social a la persona acosada.
- Modificación de las condiciones laborales que, previo consentimiento de la persona víctima de acoso, se estimen beneficiosas para su recuperación.
- Formación o reciclaje para la actualización profesional de la persona acosada cuando haya permanecido en IT durante un período de tiempo prolongado.
- Realización de nuevas acciones formativas y de sensibilización para la prevención, detección y actuación frente al acoso, dirigidas a todas las personas que prestan sus servicios en la empresa.

### 6.2.5. Seguimiento

Una vez cerrado el expediente, y en un plazo no superior a treinta días naturales, la comisión instructora vendrá obligada a realizar un seguimiento sobre los acuerdos adoptados, es decir, sobre su cumplimiento y/o resultado de las medidas adoptadas. Del resultado de este seguimiento se levantará la oportuna acta que recogerá las medidas a adoptar para el supuesto de que los hechos causantes del procedimiento sigan produciéndose y se analizará también si se han implantado las medidas preventivas y sancionadoras propuestas. El acta se remitirá a la dirección de la empresa, a la representación legal y/o sindical de las personas trabajadoras, a la persona responsable de prevención de riesgos laborales y a la comisión de seguimiento del plan de igualdad, con las cautelas señaladas en el procedimiento respecto a la confidencialidad de los datos personales de las partes afectadas.



## 7. GARANTÍAS

Todo **procedimiento de intervención** en contra del acoso sexual o acoso por razón de sexo deber garantizar lo siguiente:

### Respeto y protección:

- Se actúa con respeto y discreción para proteger la intimidad y dignidad de las personas afectadas.
- Las personas implicadas están acompañadas y asesoradas por una o varias personas de su confianza del entorno de la empresa.

### Confidencialidad:

- La información recopilada en las actuaciones tiene carácter confidencial.
- Los datos sobre la salud se tratan de forma específica, y se incorporan al expediente después de la autorización expresa de la persona afectada.

### Derecho a la información:

- Todas las personas implicadas tienen derecho a: información sobre el procedimiento, los derechos y deberes, sobre qué fase se está desarrollando, y según la característica, de la participación, del resultado de las fases. Apoyo de personas formadas
- La empresa cuenta con la participación de personas formadas en la materia durante todo el procedimiento.

### Diligencia y celeridad:

El procedimiento informa sobre los plazos de resolución de las fases, para conseguir celeridad y la resolución rápida de la denuncia.

### Trato justo:

- Se garantiza la audiencia imparcial y un tratamiento justo a todas las personas implicadas.
- Todas las personas que intervengan en el procedimiento actúan de buena fe en la investigación de la verdad y el esclarecimiento de los hechos denunciados.

### Protección ante posibles represalias:

- Ninguna persona implicada debe sufrir represalias por participar en el proceso de comunicación o denuncia de una situación de acoso.
- En los expedientes personales solo se deben incorporar los resultados de las denuncias investigadas y probadas.

### Colaboración:

Todas las personas que sean citadas en el transcurso del procedimiento tienen el deber de implicarse en este y de prestar su colaboración.

### Medidas cautelares

La Comisión solicitará cautelarmente la separación de la víctima y la presunta persona acosadora, así como otras medidas cautelares (reordenación del tiempo de trabajo, cambio de centro de trabajo, movilidad funcional...) que estime oportunas y proporcionadas a las circunstancias del caso. Estas medidas, en ningún caso, pueden comportar para la víctima un perjuicio o menoscabo en sus condiciones de trabajo, ni modificación sustancial de estas, incluidas las condiciones salariales. En los casos en que la medida cautelar sea separar la víctima mediante un cambio de puesto de trabajo, será la víctima quien decida se lo realiza ella o la persona agresora y el Departamento debe facilitar en todo momento que el traslado de una u otra persona se haga de la manera más ágil posible.

### Vigilancia de la salud:

Las personas que perciben una situación de acoso con efectos sobre la salud pueden solicitar la atención, orientación e informe médico de vigilancia de la salud a través del Servicio de Prevención de Riesgos Laborales.

Si se produce un daño para la salud que genera una baja médica y se constata la vinculación entre el acoso y la baja médica de la persona afectada, esta baja médica se debe considerar como accidente de trabajo.



## 8. RÉGIMEN SANCIONADOR

Para proceder al régimen sancionador, toda falta cometida se clasificará atendiendo a su importancia o trascendencia en leve, grave o muy grave según la tipificación de faltas y régimen sancionador asociado del convenio colectivo de aplicación, siendo este el de aplicación en la empresa por estra recogido en el convenio de aplicación (Convenio colectivo de serrerías, fábricas de envases de madera y tablero para envases de madera de la Comunidad Valenciana 46000985011981)

Graduación de faltas y sanciones:

1. Las personas trabajadoras podrán ser sancionadas por la Dirección de la empresa en virtud de incumplimientos laborales, de acuerdo con la graduación de faltas y sanciones que se establezcan en las disposiciones legales o en el convenio colectivo aplicable, siendo este el Convenio colectivo de serrerías, fábricas de envases de madera y tablero para envases de madera de la Comunidad Valenciana 46000985011981)
2. La valoración de las faltas y las correspondientes sanciones impuestas por la Dirección de la empresa serán siempre revisables ante la jurisdicción social.
3. La sanción de las faltas graves y muy graves requerirá comunicación escrita al trabajador, haciendo constar la fecha y los hechos que la motivan.
4. No se podrán imponer sanciones que consistan en la reducción de la duración de las vacaciones u otra minoración de los derechos al descanso del trabajador o multa de haber.

Para la aplicación de las sanciones que anteceden se tendrán en cuenta el mayor o menor grado de responsabilidad del que cometa la falta, categoría profesional del mismo y repercusión del hecho en las demás personas trabajadoras y en la empresa.

La facultad de imponer las sanciones corresponde a la Dirección de la empresa, que pondrá en conocimiento de los representantes legales de los trabajadores las que se refieran a faltas graves o muy graves.

Será necesaria la instrucción de expediente en la imposición de sanciones a las personas trabajadoras que ostentan cargos electivos sindicales, y en aquellos casos establecidos en la legislación en vigor o lo decida la empresa. La formación de expediente se ajustará a las siguientes normas:

- a) Se iniciará con una orden escrita de la Dirección de la empresa, con la designación de persona instructora y secretaria. Comenzarán las actuaciones tomando declaración al autor de la falta y a los testigos, admitiendo cuantas pruebas aporten. En los casos de falta muy grave, si el instructor lo juzga pertinente, propondrá a la Dirección de la empresa la suspensión de empleo y sueldo del inculpado por el tiempo que dure la incoación del expediente, previa audiencia de los correspondientes representantes legales de los trabajadores.
- b) La tramitación del expediente, si no es preciso aportar pruebas de cualquier clase que sean de lugares distintos a la localidad que se incoe, se terminará en un plazo no superior a veinte días. En caso contrario, se efectuará con la máxima diligencia, una vez incorporadas las pruebas al expediente.
- c) La resolución recaída se comunicará por escrito, expresando las causas que la motivaron, debiendo firmar el duplicado la persona afectada. Caso de que se negase a firmar, se le hará la notificación ante testigos.
- d) Las empresas anotarán en los expedientes personales de las personas trabajadoras las sanciones por faltas graves o muy graves que se les impongan, anotando también las reincidencias en las faltas leves. La prescripción de las faltas se producirá según lo establecido en el artículo 60.2 del texto refundido de la Ley del Estatuto de los Trabajadores.



## 9. MODELO DE QUEJA O DENUNCIA EN LA EMPRESA ENVASES GIRONA

### **I. Persona que informa de los hechos**

Persona que ha sufrido el acoso:
Otras (Especificar):

### **II. Datos de la persona que ha sufrido el acoso**

Nombre:
Apellidos:
DNI:
Puesto:
Tipo contrato/Vinculación laboral:
Teléfono:
Email:
Domicilio a efectos de notificaciones:

### **III. Datos de la persona agresora**

Nombre y apellidos:
Grupo/categoría profesional o puesto:
Centro de trabajo:

### **IV. Descripción de los hechos**

Incluir un relato de los hechos denunciados, adjuntado las hojas numeradas que sean necesarias, incluyendo fechas en las que tuvieron lugar los hechos siempre que sea posible:



**V. Testigos y/o pruebas**

En caso de que haya testigos indicar nombre y apellidos:

Adjuntar cualquier medio de prueba que considere oportuno (indicar cuales):

**V. Solicitud**

Se tenga por presentada la queja o denuncia de acoso frente a (IDENTIFICAR PERSONA AGRESORA) y se inicie el procedimiento previsto en el protocolo:

Localidad y fecha:

Firma de la persona interesada:

A la atención de la Comisión Instructora del procedimiento de queja frente al acoso en la empresa ENVASES GIRONA

